

CORREIO DA LAVOURA

ORGÃO INDEPENDENTE

Director - Proprietario - SILVINO DE AZEREDO

Anno V

NOVA IGUAÇÚ

QUINTA-FEIRA, 9 DE FEVEREIRO DE 1922

ESTADO DO RIO

N. 256

O Milho

No que diz respeito á quantidade que produz e aos muitos modos de aproveitamento, o milho occupa o primeiro lugar entre os cereaes, e é, ao mesmo tempo, aquelle que pode ser cultivado com a maior facilidade.

A planta do milho é de procedencia americana, mas hoje em dia a mesma achase disseminada por toda a superficie tropical da terra. Como forragem verde por si só, ou em mistura com leguminosas, ou como feno, ensilagem, ou forragem em grãos, elle é em vastas regiões, a base da manutenção do gado.

O milho em grão serve tanto para a alimentação dos animaes como para a do homem; ale-n disse obtém-se do mesmo—oleo, amido e alcool.

Para que fosse possível obter tudo isso do milho, foram precisos longos annos de selecção e cruzamento, trabalhando-se ainda hoje no seu aperfeiçoamento. Hoje em dia não nos contentamos somente com a sua plantação em lugares e climas privilegiados, mas o levamos por toda a parte.

O fim destas linhas é tão somente aconselhar o lavrador a fazer uma plantação agóra, neste mez, aproveitando por esse modo, a limpa da canna, o terreno para o feijão e tambem a continuação das chuvas. Plantação feita neste mez (milho catette) dará colheita em Junho, com a vantagem de ter terra prompta para a plantação do milho de frio ou de S. João.

Actualmente já possuímos variedades de milho para todas as diversas condições existentes e fins, e todo o lavrador intelligente deverá escolher a variedade que, com o mesmo dispendio de trabalho, fornece a maior produção. Isto pode conseguir pela compra de sementes já seleccionadas, ou procedendo-se pessoalmente a essa selecção. A mais facil e a melhor é a escolha no campo, antes da colheita, das melhores espigas com palha molle, provenientes de plantas vigorosas, boas. As espigas assim obtidas são immediatamente desinfectadas com sulfureto de carbono e conservadas num lugar bem ventilado até a época da sementeira.

Avicultura

RAÇAS AMERICANAS

Plymouth Rock carijó.

Para que possam bem apreciar o valor zootecnico dos exemplares, que pretendam adquirir, apresentamos aos compradores de gallinhas de raça as notas seguintes, nas quaes encontrarão os caracteres e defeitos da raça Plymouth Rock carijó. Não são estas notas servirão para a curiosidade, mas tambem para evitar a compra de exemplares defeituosos de vendedores sem escrúpulos.

Vamos dividir o curso do animal em varias regiões, afim de que mais facil se torne a explicação do assumpto.

O exterior normal de um gallo de raça Plymouth Rock carijó. Na cabeça, que deverá ser forte, mas não grande, ha um caracter importante para apreciação e valor esthetico da raça: é a crista.

A crista do gallo Plymouth deverá ser simples, de tamanho medio, direita, isto é, numa só direcção, simulando uma serra; alguns entendidos exigem, na crista, apenas cinco dentes.

Seja como for, o comprador preferirá adquirir um gallo, cuja crista não seja torta ou dobrada. O bico, de cor amarella, curto e forte, com a mandibula inferior bem coberta pelo gavião. As faces, as barbellas e a crista, devem ser vermelhas, sem manchas brancas nas orelhas.

Os lóbos destas são bem desenvolvidos; olhos grandes e brilhantes. Pescoço de comprimento medio, forte e grosso, profusamente recoberto de pennas finas e longas, cobrindo os encontros. Corpo grande e compacto.

O peito é largo e bem arredondado; dorso largo, comprimento medio, pouco inclinado, com mancha de finas e longas pennas que pendem nos flancos. As azas de volume medio; a cauda deverá ser pequena. As pernas são grossas e fortes; as coixas com cinco e oito centimetros de comprimento. Pés com dedos fortes e bem afastados. Os defeitos para recusa de um gallo ou gallinha são: Pennas nas pernas e a presença de pennas de outra cor na plumagem; os lóbos das orelhas brancos.

CULTURA DE FEIJÃO E MILHO NO CAMPO DE SEMEITEIRA DE S. SIMÃO—S. PAULO SERVIÇO DE SEMEITEIRA

A Superintendencia recebeu communicação que a aréa para cultura do milho no campo de sementes de S. Simão é actualmente de 605.270 metros quadrados.

A safra estimada para o corrente anno é avaliada em mais de 120 mil kilogr. de milho.

O feijão tem a sua safra avaliada em mais de 60 mil kilos.

CHRONICA

Tratando dos criticos; Guy de Maupassant tem a seguinte definição para essa gente iracunda, de férula sempre suspensa e ameaçadora, de indole esmiuçante e destruidora e quasi sempre muito parcial no julgamento do esforço alheio:

«E' preciso que sem *pari-pris*, sem opiniões preconcebidas, sem idéas de escolas, sem relação nenhuma com familia de artistas, elle (o critico) comprehenda, distinga e explique todas as tendencias mais oppostas, os temperamentos mais contrarios e admita as pesquisas de arte mais diversas.

Um critico intelligente deverá procurar tudo o que menos se assemelhe ao romance já feito e encorajar tanto quanto possível os moços a encetar caminhos novos».

Finalmente, é indispensavel que o critico seja competente e justo, que saiba ver com criterio e julgar com consciencia, pondo em tudo a maior dose possível de imparcialidade.

Por todas estas razões sempre fui avesso a emitir opinião pelos jornaes sobre o merito literario de qualquer livro que me seja facultado ler.

Nunca tive pendores para critico.

Alem de ser encargo desagradavel tentar destruir uma reputação literaria que se procura firmar, destruindo, muitas vezes, esperanças promissoras de triumpho, sinto que me faltam qualidades, não as citadas pelo consagrado autor de *Pierre & Jean* mas, outras, de psychologo e versado em philologia.

Essa missão tão delicada deixei-a aos mais apaixonados e competentes.

Apenas procuro ler os livros que se recommendam á minha curiosidade e guardo commigo só, como fazem os avaros colleccionadores de preciosidades, as doces emoções que d'elles recebo e saboreio nos rapidos instantes de sésta.

Vingo-me dos que me desagradam recolhendo-os aos mais afastados logares da minha estante, de modo que meus olhos investigadores não lhes vão surpreender os dizeres das lombadas.

Assim vou aqui falar algo da impressão que me causou o ultimo livro de Mario de Lima, que tem o titulo «Idéas e commentarios», edição deste anno. Faço-o, apenas, como o leitor «que procura unicamente em um livro satisfazer a tendencia natural de seu espirito, exigindo do escriptor que satisfaça o seu gosto predominante e, quando é atendido, qualifica invariavelmente de notavel ou de bem escripta a obra ou a passagem que agradou á sua imaginação idealista, alegre, astuta, triste, sonhadora ou positiva».

Tomando por lemma esse bello pensamento do notavel escri-

ptor francez, cujo nome glorioso já illuminou a primeira linha deste artigo, eu posso dizer que o livro de Mario de Lima satisfaz plenamente meu espirito, ávido de leituras sadias e de haurir sensações de pura esthesia.

Mario de Lima, que todos têm na conta de um bom poeta, na mais elevada accepção do adjectivo, como cultor da prosa nada fica a dever áquelle.

Ha concisão e clareza na sua phrase, duas valiosas condições para recommendar um autor. A clareza, disse o alguém, é a nobreza do pensamento.

Não se verificam na obra deste artista da linguagem, deste artifice do bello palavras rebuscadas, termos complicados, rebarbativos, que obriguem a frequentes interrupções e cancelas, como se andassem os leitores a percorrer caminhos repletos de socavas e pedregaes.

O estylo é fluente. Desliza com a suavidade natural da agua corrente em leito de marmore, com veios de ouro scintillando ao sol.

Pareceria desnecessario repetir todas estas cousas de um escriptor já consagrado pela opinião, o qual ha muito galgou os humbraes da gloria com os regios presentes literarios com que vem enriquecendo o escriptor das boas letras.

Mas, é preciso notar que não é o critico que fala.

E' aquelle leitor referido por Maupassant, cujo gosto predominante foi satisfeito pelo autor, a quem vem dar a impressão colhida e dizer os doces instantes de prazer gosados no transcurso de sua leitura.

«Idéas e commentarios» é um trabalho de fino lavor artistico, digno de figurar ao lado das nossas melhores produções literarias.

Se grande é o brilho que este livro projecta sobre o nome de Mario de Lima é maior ainda o serviço que elle vem prestar ás letras brasileiras e aos apreciadores da boa literatura.

Alfredo JARDIM

Opilação

Tratamento seguro e efficaz como emprego do Phenatol, de Alfredo de Carvalho. inumeras curas aqui e nos Estados. Milhares de attestados. Facil de usar, não exige purgantes nem dietas. A venda nas pharmacias do Rio e dos Estados. Depositarios: Alfredo de Carvalho Cia.

R. 1.º de Março 10-Rio.

LOTES RURAES NO E. DO ESPIRITO-SANTO

O Delegado regional, no E. do Espirito-Santo, enviou ao Director do Serviço de Povoamento o seguinte telegrama:

Os lotes do m.º colonial Afonso, para pagar durante o anno de 1922, vinte e seis lotes ruraes, na importancia de 11.522.630, sendo totalmente pagos treze lotes com o valor de 9.272.630 e treze em prestações, a quantia de 1.500.000.

Foram tambem, vendidos vinte e tres lotes ruraes. Quando o n.º so go.º pretende nos dar um numero de lotes? Só depois de inçada a...

O demonio da humanidade

DR. BELISARIO PENNA

Conferencia realizada a convite da «Liga Nacional contra o Alcoolismo», no dia 17 de Julho de 1921.

(Continuação)

O ALCOOLISMO COMO FACTOR DO CRIME E DA MISERIA

Levou para as prisões e para as casas de trabalho 150.000 pessoas pelo menos. Foi causa de 2.000 suicidios. Produziu uma perda não inferior a 100 milhões de dollars pelo incendio e pela violencia.

Causou 20.000 viuvos e um milhão de orphãos.

O professor Buige (de Leipzig) encarando a face economica e moral da produção do alcool, tem a seguinte eloquente pagina:

«Em varios paizes da Europa converte-se em alcool uma quarta parte do grão semeado. Supponhamos que em media 1/10 do grão sirva para esse uso, o que é o mesmo que dizer que a decima parte da população agricola trabalha para fabricar alcool; ora mais da metade da população europeia é composta de agricultores. Tenhamos tambem presente que uma grande superficie dos campos está occupada por vinhedos, e que estes são trabalhados com um material que se tira ás outras culturas. A toda essa gente que trabalha para cultivar plantas alcoolicas juntamos toda aquella outra que fabrica as machinas necessarias para preparar o alcool, fabricar a cerveja e o vinho e toda a que vende os productos alcoolicos.

«Temos por tanto a decima parte do mundo civilizado empregado a fabricar o veneno, a distribui-lo, o que é o mesmo que despejar as casas e povoar os asyls dos pobres, os hospitaes, os manicomios e as prisões. Será esta a mais digna occupação para as nações do mundo melhor dotadas e para os herdeiros da civilização de tantos seculos?»

Srs., eu poderia citar abundantes estatisticas e factos de uma evidencia estonteante sobre a variedade e a extensão dos maleficios causados pelo alcool, em doses moderadas ou imoderadas, porque ellas são hoje inumeras, mas não me é possível desenvolver satisfactoriamente, numa só conferencia, assumpto de tal relevancia e complexidade.

A bibliographia do alcool potavel é talvez a mais vasta, porque abrange os ramos da medicina, em geral, da psychiatria em particular, da moral social, da ethnologia, da economia politica, da criminologia e da psychologia.

(Continúa)

CAP. CARLOS LEÃO DE BARROS

Quinta-feira ultima, a população desta cidade, ainda sob a dolorosa impressão que a opprimia da noticia da morte do Dr. Dino Mello, aqui recebida pouco depois de 2 horas da tarde, quando por volta das 5 horas circulou celere a noticia de que havia deixado de existir o cap. Carlos Leão de Barros, ex-negociante e importante industrial desta praça e cavalheiro aqui residente e estimado por quantos o conheciam.

O desaparecimento desse modelar chefe de familia e distinto cavalheiro foi sentidissimo em nossa melhor sociedade, que tinha no extinto uma das suas figuras mais representativas.

Intelligente, operoso e dotado de idéas progressistas, o cap. Carlos Leão de Barros, estabeleceu-se, ha annos, entre nós, conseguindo no seio dos seus collegas do commercio um merecido lugar de destaque, o que lhe valeu o credito de seu importante estabelecimento que, preferido pelo publico, prosperou de uma maneira admiravel.

Fazendo-se industrial aqui montou uma Fabrica de Botões de Osso, que pela sua magnifica instalação e apreciavel capacidade productiva, tornou-se uma das primeiras deste Estado.

Estendendo a sua invejavel actividade de homem de negocios o sr. Leão de Barros fez-se socio de um estabelecimento que, em Itanhandu, Redê Sul Mineira, explora a matança de suínos, seus derivados e mais generos do paiz, cuja firma é Barros & Martuscelli.

O estimado morto deixa viuva e filhos e, sepultado no cemeterio desta cidade, teve um enteramente imponente não só pelo extraordinario numero de amigos que lhe prestaram esta ultima homenagem como pelas muitas e ricas coroas depositadas sobre o feretro.

Nossos sentidos pesames.

A PEDIDOS

Companhia Brasileira de Explosivos

Acham-se á disposição dos Srs. Accionistas no escriptorio provisório á rua da Quitanda n. 188, Rio de Janeiro, para os fins de direito, os documentos de que trata o artigo 147 do decreto n. 434, de 4 de Julho de 1891.

Nova Iguassú, 3 de Fevereiro de 1922,

A DIRECTORIA

CAP. ANTONIO DA SILVA CHAVES

A familia Chaves convida seus parentes e amigos para assistirem no dia 23 do corrente, ás 9 horas da manhã, na Matriz desta localidade, a missa que manda celebrar em commemoração ao 3º anniversario da morte do seu querido e sempre lembrado chefe Cap. Antonio da Silva Chaves, confessando-se desde já, aos que comparecerem a esse acto religioso, o seu eterno agradecimento.

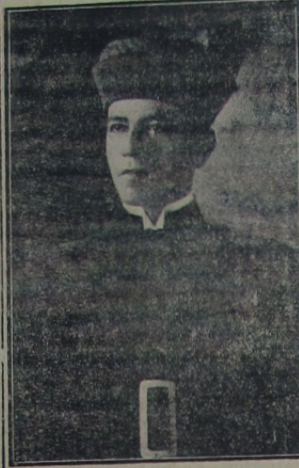

DR. DINO MELLO

Com o prematuro e infausto fallecimento do joven cultor de Direito, Dr. Dino de Barros Souza e Mello, este municipio vê desaparecer uma das suas mais caras esperanças, pelo que cobriu-se de luto, deplorando entre as sentidas lagrimas vertidas nesse transe de angustia e dor, a morte desse filho dilecto e tão illustre.

Muito joven ainda Dino Mello, intelligente, caracter independente e nobre, temperamento resolutivo e forte, cheio de esperanças no futuro, mercê dos seus ideaes alevantados, na sua curta, mas, brilhante passagem pela vida, deu os melhores exemplos de honradez, lealdade e de patriotismo aos seus conterraneos, a quem não se cansava de concitar no sentido de trabalharem pelo progresso do solo iguassuano. Graças ao prestigio alcançado á custa do seu valor pessoal é que entre nós soube conquistar a estima de quantos o conheceram e sempre renderam justas homenagens ás suas perigrinas virtudes, que soube conservar intactas das que lhe foram legadas pelo seu saudoso pae Cel. Bernardino Mello.

Foi, não ha duvida, um verdadeiro reflexo da figura impoluta desse benemerito e inesquecível filho de iguassú.

A noticia do desenlace desse nosso querido amigo, que repercutiu tão dolorosamente na sociedade iguassuana, circulou nesta cidade na quinta-feira da semana finda, causando em todos a mais profunda consternação.

Não houve entre nós uma só pessoa que, conhecendo a personalidade de Dino Mello, não lamentasse profundamente esse golpe brutal, que feriu tão de perto a alma iguassuana.

Dino Mello depois de longos padecimentos veio a fallecer no dia acima alludido em casa de uma sua tia residente na Tijuca, para onde o levaram logo que aqui chegou de Palmyra. Sepultado no Cemeterio de São Francisco Xavier, teve um acompanhamento numero de parentes e pessoas de suas relações, principalmente desta cidade, de onde não foram poucos os que acompanharam os seus restos mortaes á ultima morada.

A' distincta familia Bernardino Mello, os nossos sentidas condolencias.

Vida Social

Datas Intimas

Em 2 deste festejou a passagem do seu anniversario natalicio a distincta Dra. Guiomar Vieira Moura, clinica de prestigio na Capital.

No dia 4 do corrente fez annos a exma. sra. d. Aurea Peralta Pinheiro, residente na estação de Miguel Pereira.

A ephemeride de 6 do fluente assignalou a passagem da data intima do sr. Fernando Augusto de Faria, nosso amigo e residente em Governador Portella.

Commemorou em 7 deste a sua data natalicia a exma. sra. d. Etta Wilson, filha de Mine. Augusta Wilson e moradora na Capital.

Vé passar na data de hoje o seu anniversario a exma. sra. d. Apollonia Pimenta, virtuosa consorte do sr. major Honorio Pimenta, intelligente agricultor neste municipio e uma das senhoras que, pelas suas elevadas virtudes de espirito e distincção pessoal, occupa em nossa melhor sociedade de um prestigio que é bem o reflexo do alto tributo de admiração que a culta sociedade iguassuana lhe dedica.

Nascimentos

Juliano é o nome de um robusto menino que, desde o dia 28 do mez p. p., enriquece o lar do cap. Joaquim Quaresma de Oliveira, vereador da nossa Camara e activo Delegado de Policia desta cidade e de sua consorte d. Eulalia Quaresma de Oliveira, residentes entre nós.

Desde o dia 4 deste encontra-se o lar do sr. Antenor Ayres de Moura e de sua esposa d. Marietta Magalhães de Moura em jubio com o nascimento de sua interessante filhinha, que na sua baptismal receberá o nome de Darcilla.

Fallecimentos

Em sua residencia na Estação do Realengo, finou-se em 4 do corrente, após longos dias de torturantes soffrimentos, a exma. sra. d. Elisa Chaves, irmã do saudoso cap. Antonio da Silva Chaves e da exma. sra. d. Florinda Chaves Tinoco, virtuosa consorte do nosso amigo sr. cel. Joaquim Tinoco de Souza, importante figura da sociedade iguassuana. A extinta foi sepultada no cemiterio da localidade em que residia, tendo acompanhado o feretro grande numero de pessoas de sua amizade.

Em dias da semana ultima, victimado por um ataque de urimia, veio a fallecer depois de cruecianta agonia o sr. Mineleu Ribeiro, funcionario antigo da Central do Brasil e residente nesta cidade, onde contava com um dilatado circulo de boas amizades.

DESDE O PRIMEIRO FILHO

Levado pela esplendida cura que consegui em minha mulher, com as Pilulas Digestivas do Abade Moss, faço esta declaração. Desde que teve o primeiro filho, minha mulher adoeceu do estomago, não mais tendo alivio completo; sentia peso no estomago, gazes, nauseas, azia, vomitos secos, dores, insomnias, falta de ar; tomava todos os remedios que lhe receitavam, melhorando as vezes para logo piorar de novo e recomçavam os tormentos.

Ao usar as Pilulas do Abade Moss, e sentir-se cada dia melhor, julgava que com os remedios anteriores, seria um allivio passageiro e sua alegria foi immensa quando sentindo-se cada dia melhor, começou a ter confiança no remedio que fazia desaparecer seus soffrimentos. Conseguida a cura em pouco tempo, tomei como obrigação e reconhecimento, enaltecer publicamente as preciosas Pilulas do Abade Moss.

Candido R. Garca

Constructor
Petrópolis, 15 de Janeiro de 1915.

Pos anti-asthma- compostos de plantas ticos brasileiros acivissimas da

Flora Brasileira, especifico contra a ASTHMA, BRONCHITE E TOSSE dos tuberculosos

FREITAS ARAUJO & C.

Rua dos Ourives—90

Camara Municipal

Acta da sessão ordinaria realisada em 21 de Janeiro de 1922.

Aos vinte e um dias do mez de Janeiro do anno de mil e novecentos e vinte dois, nesta cidade, no edificio da Camara Municipal de Iguassú, ás treze horas, presentes os Senhores Vereadores Doutor Octavio Ascoli, Coronel Alberto Soares de Souza e Mello, Coronel Peregrino Esteves de Azevedo, Major Isaac Manoel da Cunha, Capitães Gaspar José Soares e Pythias de Castilho Lobo.

Deixaram de comparecer os Senhores Vereadores Coronel João Telles Bittencourt, Major Joaquim Quaresma de Oliveira e Capitão Antonio Furtado de Sá Freire. Assumindo a presidencia o Doutor Octavio Ascoli, declarou aberta a sessão mandando em seguida proceder a leitura de termos e actas anteriores que, postas em discussão e votação foram apuradas.

Foi lido o expediente que teve o destino conveniente.

A ordem do dia constava do seguinte parecer dado pelas Comissões de Justiça, Obras Publicas e Segurança Publica, na representação contra a fabrica de Polvora situada nesta cidade, a rua Coronel Francisco Soares.

As Comissões de Justiça Obras e Segurança publica, reunidas são de pareceres que tendo em vista a importancia do assumpto que ora se acha dependendo dos pareceres das mesmas, o qual deve ser dado com a maior observancia dos preceitos de direitos estabelecidos em lei e com referencia a taes casos, são de parecer que deve ser ouvido o advogado da Camara, feito o que darão o seu parecer.

Sala das Comissões em 21 de Janeiro de 1922.

Assignado.

Posto em discussão e votação foi approvedo. Em virtude da resolução da Camara, mandou o Doutor Presidente, que se enviasse ao advogado da Camara a alludida representação.

O Doutor Presidente, communicou a seus collegas que havia designado o dia 29 do corrente, ás 18 horas, para ter lugar uma sessão civica em homenagem ao saudoso Coronel Ernesto Franca Soares, e inauguração do refretorio do mesmo, para o que, convidava-os a comparecer.

Nada mais havendo a tratar mandou o Doutor Presidente lavar a presente acta, designando o dia 23 do corrente para ter lugar uma sessão ordinaria.

E, eu Nicolau Rodrigues da Silva, secretario a escrevi. E, eu Pythias de Castilho Lobo, secretario do Conselho, a subscrevi e assigno.

- Octavio Ascoli
- Alberto Soares Souza e Mello
- Peregrino Esteves Azevedo
- Isaac Manoel da Camara
- Gaspar José Soares
- Pythias de Castilho Lobo

CONCURSO DE BELLEZA

Continuamos a prestar o nosso auxilio á nossa presada collega «Nilopolis», afim de que lhe seja possivel levar por diante o concurso aberto em suas columnas com o elevado objectivo de apurar qual a mais bella senhora ou senhorita residente neste municipio.

Para que os nossos leitores acompanhem a marcha deste certamen damos hoje a relação das moças mais votadas no concurso da «Nilopolis» e publicada em o seu numero passado.

Apuração effectuada no principio da primeira quinzena de Janeiro:

| | |
|----------------------------|-----|
| Lecticia de Barros | 163 |
| Maria da Conceição Barros | 106 |
| Helosina Moreira | 45 |
| Adalgisa Salles | 32 |
| Innocencia Moraes Cardoso | 26 |
| Elvira Tinoco | 23 |
| Maria Laura Wilmam Pereira | 22 |
| Nize Vaz de Albuquerque | 21 |
| Maria da Penha | 21 |
| Nair Silva Dias | 17 |
| Olga de Araujo Corrêa | 15 |
| Maria Pereira | 14 |
| Isaura Ribeiro | 13 |
| Yvone Silveira | 12 |

E mais 78 com menos de 10. Prevenimos aos nossos leitores que o prazo para o recebimento dos coupons desse certamen termina em 30 do corrente.

Vomitos depois de comer

Dilatação do estomago

Declaro que, com o uso das «Pilulas Antidyspepticas do Dr. Oscar Heinzelmann, me curei, em 9 dias, de grave enfermidade do estomago, da qual padecia ha muito tempo, tendo sempre o estomago dilatado e vomitos em cada refeição; não encontrava medicamento para a minha doenca, tendo feito uso de quasi todos os medicamentos que se annunciam nos jornaes.

Completamente bom e com excelente saude, venho fazer publico meu agradecimento ás «Pilulas Antidyspepticas do Dr. Oscar Heinzelmann», proclamando as inequívocas para as doencas do Estomago.

Tenente Carlos Ribeiro
Firma reconhecida



DR. DINO DE BARROS SOUZA E MELLO

A Viuva Bernardino Mello, seus filhos Dr. Americo Vespucio de Barros Souza e Mello, Zahra de Barros Souza e Mello, Dina de Barros Souza e Mello, Alarico de Barros Souza e Mello e senhora, coronel Henrique Augusto Soares de Souza e Mello e familia, Alzira Soares de Mello Menezes, suas filhas e genros, respectivamente mãe, irmãos, cunhada, tios e primos do extinto e muito estimado DR. DINO DE BARROS SOUZA E MELLO, agradecem, penhoradissimos, a todas as pessoas que o acompanharam á sua ultima morada e convidam aos seus amigos e demais parentes para assistirem ás missas de setimo dia que, por sua alma, mandam rezar ás 9 horas de hoje, quinta-feira, dia 9 do mez corrente no altar-mór da igreja da Candelaria na Capital, no altar-mór da matriz da cidade de Nova Iguassú e no altar-mór da matriz de Paty do Alferes, no Estado do Rio. Desde já antecipam os seus agradecimentos a todos que assistirem a esse acto de religião.

Alfredo Mario Braga de Andrade
ADVOGADO

Causas civis, commerciaes, criminaes e orphanologicas
Adeanta custas em inventario
Rua do Rosario, 151—Telep. Norte 5545—Rio de Janeiro

CAFÉ

MOINHO DE OURO Não vale a cille V.Ex. em compral-o pois é o mais aromatico e de sabor mais agradavel.

AS CASAS DE 1º ORDEM

A ALIMENTAÇÃO

ALGUMAS VERDADES

Chegamos a uma phase de economias, de transformações methodicas, de grande cuidado domestico, que em outros tempos não existia devido ha muitos factores que facilitavam a vida, principalmente do trabalho constante e melhores governos.

A responsabilidade affecta a familia á justa direcção, de que depende a felicidade social, a educação, o exemplo.

A mãe de familia, a dona de casa emfim, a productora da sociedade tem por fim vejar pelo resultado do trabalho do esposo, pelo resultado de cada ser, da sua educação, dos seus decedentes e alimentação.

MENU'—Almoço (substancial) Manteiga, Rabanetes, Ovos, Linguica, Frango de grelha, Molho de Mostarda, Arroz, Pão.

Almoço (leve). Manteiga, Peixe, Azeitonas, Repolho roxo, Pão frito, Bolo de Bacalhão—Fructos.

Jantar (magro). Sopa de ervilha (purée) com pedacinhos de pão frito na manteiga, Frango e Salada de couve-flor. Sobre-mesa—Crème.

AGRADECIMENTO

Maria Luiza de Barros; filhos e Luiz Baptista de Barros, possuidos da maior gratidão para com todas as pessoas que os confortaram, apresentando-lhes pesames por carta, cartões e telegrammas, e pessoalmente, por occasião do doloroso fallecimento do seu sempre chorado esposo, pae e irmão, Carlos Leão de Barros, e aos que o acompanharam até a sua ultima morada, reiteram seus agradecimentos mui sinceros, e prevalecendo-se desta oportunidade os convidam para assistir a missa que, em suffragio da alma do mesmo finado, mandam celebrar no dia 10 do corrente, ás 9 horas da manhã, na Matriz desta cidade; pelo que desde já, antecipam seu reconhecimento.

Está fóra de duvida que ninguém pode obter a impressão de papeis para correspondencia, telégrafos para recibos fecluras, pelos preços e perfeição das nossas officinas.

INAPETENCIA—SUORES NOTURNOS—DESAPPARECIMENTO DAS REGOAS—FEBRE TODAS AS TARDES—DOENTE DO PEITO

Comeci por sentir horror á comida; nada havia que me appetecesse. Dormia extraordinariamente e sempre me despertava cansada e sem animo. Suava extraordinariamente e tossia bastante ao deitar-me; pouco tempo depois comeci a sentir muito calor no rosto todas as tardes. Devido a esses incommodos e á falta de fome, fui emmagrecendo e ficando muito pallida. Começou a cair-me o cabelo e appareceu-me as regas, que em mim vinham todos os mezes regularmente. Para encurtar a narração de minha doenca, direi que cheguei um dia que não pude mais levantar-me, estava gravemente atacada de tuberculose. Perdi todas as esperanças e unicamente a Nossa Senerança, que a té tem seu premio. Appareceu, para minha salvação e cura, o «Remedio Vegetariano de Orhmann», o qual, devolvendo-me as forças, fazendo desaparecer meus padecimentos, curou-me radicalmente, não sentindo agora o menor incommodo, o menor cansaço, considerarme completamente feliz.

Laura Abreu Peixoto Professora Pará, 21 de Janeiro de 1912. Em todas as Pharmacias e Drogarias.

Calendario do Agricultor

MEZ DE FEVEREIRO

As sementeiras fazem-se, neste mez, com muita vantagem, como sejam flores e hortaliças. Applicam-se os mesmos conselhos apontados no mez p. p. e que o serão no mez de Março. Limpa-se a canna, mandioca e os pastos, etc., e prepara-se terra para nova plantação. Colhe-se o milho de Setembro e Outubro.

Planta-se canna, milho e feijão. Para a cultura do feijão aconselhamos aos lavradores o espaço de tempo que decorre do dia 15 de Fevereiro ao dia 15 de Março.

Uma das principaes causas do bom resultado de uma boa cultura é a boa semente. Esta regra é muito desprezada entre nós. A maior parte dos nossos lavradores escolhe a peor canna para plantar, suppondo, assim, economisar, e depois lança a conta da terra ou do tempo um malogro, que não foi senão devido a sua propria imprevidencia.

Alem da boa escolha da semente, deve-se variar, pelo menos de 3 em 3 annos, procurando-se nova planta em lugar diverso, tanto quanto for possível.

A cultura da canna deve ser feita em linha recta. Quer em relação ao trabalho da enxada e do arado, é da maior vantagem o plantio em linhas parallelas.

1.—porque aproveita-se mais terreno, o que não acontece com a plantação irregular e a esmo. 2.—porque o trabalho torna-se mais facil para a limpa e plantação de milho ou feijão, obtendo-se uma fiscalisação mais perfeita e facil quando são muitos os trabalhadores, porque uma vez distribuidos um em cada linha á primeira vista se reconhece o que se tem atrazado no serviço.

As linhas devem variar de 6 a 9 palmos e o espaço entre uma e outra planta deve ser de 2 a 3 palmos.

As linhas espaçadas facilitam o trabalho e muito lucram as plantas intermediarias, como milho, feijão, etc.

POMAR—Ainda se colhem uvas que chegam ao seu estado de perfeição neste mez.

Entre nós os bichos prejudicam muito os fructos e o lavrador deve livrar-se desta praga.

Assim todos os fructos cahidos ao chão devem ser ajuntados e queimados.

As figueiras com as pontas dos galhos atacados por insectos, devem todos ser podados e incinerados, destruindo assim as larvas ou chrysalidos que por ventura nelles existirem.

HORTA—Nesse mez o hortelão não deve perder tempo; a preparação das leiras, covas, canteiros e viveiros, de um lado, e as semeaduras antecipadas e plantações ou multiplicações do outro, tomam-lhe todo o tempo. Os repolhos devem ser semeados logo nos ultimos dias deste mez, assim como quasi todos as hortaliças. Fevereiro é muito proprio para a semeadura dos vegetaes annuaes.

As ervilhas, o guandú, o grão de bico, assim como o linho, o canhamo, o trigo, a cevada etc. semeados, agora, as vezes produzem bem.

A aveia cultivada para forragem verde, pode ser semeada neste mez.

O plantio da baía, assim como o das plantas fructíferas, podem ser feitos, sem inconveniente, neste mez.

Para a convalescença

Usando um remedio e alimento poderoso, apressou e assegurou a convalescença.

Curado da gravissima enfermidade palustre que, por mais de dous mezes, me conservou no leito, estava de tal maneira fraco e exgotado que era com grande difficuldade que me levantava e conseguia dar alguns passos; temia agora mais pela minha saúde, durante a convalescença, do que no periodo agudo do accesso palustre, tal era o meu estado de fraqueza.

Felizmente, o meu medico assistente indicou-me o poderoso fortificante «Iodolino de Orh», e, com o uso desse remedio, que é, ao mesmo tempo um grande alimento, consegui restar, rar rapidamente minhas forças, sem recahir. Estando certo, porém, de que unicamente ás propriedades curativas do «Iodolino de Orh» devo meu prompto restabelecimento, achando-me agora forte e tendo recuperado alguns kilos de peso, faço publica essa cura para que della possam outros colher os resultados que assegura o uso do «Iodolino de Orh».

Jacintho Dias Junior Recife, 14 de Junho de 1911. Em todas as Pharmacias e Drogarias.

Pos anti-asthma-ticos brasileiros

Flora Brasileira, especifico contra a ASTHMA, BRONCHITE E TOSSE dos tuberculosos

FREITAS ARAUJO & C. Rua dos Ourives—90

TUREMA TONICO VEGETAL

Com um só frasco seu cabello cresce fica lúcido e livre da terrivel caspa e todas as molestias do couro cabeludo Vidro, 2\$.—Pelc correio, 3\$. A venda nas Perfumarias, Drogarias e Pharmacias. Deposito Geral: PERFUMARIA SILVA - R. do Theatro, 9 Rio de Janeiro

Casas a Venda

Vende-se um correr de cinco casas cada uma com duas salas, dois quartos cozinha, reservada, agua encanada e quintal bom e a dois minutos da estação.—Informações, com Joaquim P. Dias—Rua Cel. Soares, 18, ou na redacção do «Correio da Lavoura» — Nova Iguaçu.

GABINETE DENTARIO

Dra. Rosa Martins Lopes

Trabalho garantido, preços reduzidos

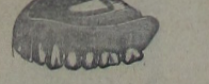

EXTRACÇÕES SEM DOR

Rua Marechal Floriano, (esquina da Capitão Raunheitte) NOVA IGUAÇU

Fui ignorante, ja sei

Montar um animal bravo com arreios feitos a sopapos! O tombo serviu-me de lição

Arreios Garantidos Rocha Vanna & C. OUIDOR 64 — Tel. Norte 849 RIO DE JANEIRO

E DEPOIS DO ANIMAL COM ESTES ARREIADOS, VEREMOS SE CAHIREI MAIS DO QUE O CAVALO MAGRO.

FESTA DE S. SEBASTIÃO

Ainda deploravelmente prejudicada pelo má tempo, pois que, no domingo 29 do mez p. p. grande foi o aguaceiro que, á tarde, desabou nesta cidade, teve lugar, conforme noticiamos, a conclusão dos festejos em honra do glorioso martyr S. Sebastião.

Pela manhã, em nossa Matriz, celebrou-se uma concorrida missa acompanhada de canticos sacros e harmonium.

Ás 4 horas da tarde sahiu a procissão de S. Sebastião, percorrendo parte das ruas da cidade. Ao recolher-se esta foi resada ladainha.

A seguir houve leilão de prendas, que, comquanto prejudicado pela chuva, prolongou-se até ás 11 horas, tocando durante a sua realisação a banda da Escola de Guerra.

BRASILEIROS. AMIGOS DO BRASIL:

A 7 de Setembro de 1922, a Patria comemora o primeiro Centenario da Independencia: lembrae-vos que para celebração de tanta grandiosidade o vosso concurso é imprescindivel.

Escola Publica Masculina

da cidade de Nova Iguaçu

De accordo com o artigo 117 do Regulamento de Instrucção do E. do Rio será aberta a matricula nesta escola de 1.º de Fevereiro a 31 de Agosto.

Não serão admitidos a matricula, os maiores de 14 annos; os que já concluíram o curso e os que soffrerem molestia contagiosas.—Os alumnos matriculados que faltarem 15 dias seguidos, sem causa justificada serão eliminados da matricula.

O professor desta escola, Augusto José Rodrigues da Silva Junior continua a manter um curso particular para moças, das 4 ás 6 e para adultos das 7 ás 9 da noite.

Cine-Iguaçu

A Empresa A. Brandão que desde a fundação do Cine-Iguaçu vinha explorando este genero de diversões entre nós acaba de passar a referida empresa ao sr. Cap. Francisco Gentil Baroni que, appareilhando-a com pessoal habilitado e exhibindo films das mais afamadas fabricas, americanas e europeas, tornará o Cine o ponto predilecto para o recreio da nossa melhor sociedade.

SINGER a prestações de 20x000 mensaes Antonio Borges dos Reis (REPRESENTANTE NESTA ZONA) PARACAMBY ESTADO DO RIO

PARQUE HOTEL Telephone 3349 Norte Com 100 bons quartos, dos quaes 60 tem agua corrente. Serviço de 1.º ordem—Aposentos para solteiro e casado SILVA & SILVA 211, Praça da Republica, 211 Esquina da Rua Senador Euzebio. Distante da Estação Central 80 metros RIO DE JANEIRO

Especifico da Grippe EUCEINA WERNECK FAZ ABORTAR A INFLUENZA, VENHA OU NÃO ACOMPANHADA DE FEBRE

Fui ignorante, ja sei Montar um animal bravo com arreios feitos a sopapos! O tombo serviu-me de lição Arreios Garantidos Rocha Vanna & C. OUIDOR 64 — Tel. Norte 849 RIO DE JANEIRO E DEPOIS DO ANIMAL COM ESTES ARREIADOS, VEREMOS SE CAHIREI MAIS DO QUE O CAVALO MAGRO.

